[illegible]

南京晚報

第九年

第二千八百七十二號

社址：市府路八號

電話：五二五〇六

宏花照相館　吉祥街

壹元相　二寸經濟美術一打　四寸經濟美術六張　加贈十四寸放大相一張

冲晒陸續滿洋一元　加贈八寸放大一張

▲代售書籍　燕子磯　每本一角五分　廬山指掌　每本二角五分

今晨馮乘艦赴廬山

汪兆銘本週末亦可前往

林主席定廿一二日啓程

（本報專訪）軍事委員會副委員長馮玉祥，今晨九時半偕隨員數人，在下關海軍碼頭乘民權艦起碇，轉廬山謁蔣委員長。又中政會主席汪兆銘，定週末由京赴廬，林主席亦定廿一二日乘艦前往。內政部長蔣作賓昨由廬返京，今晨據蔣左右談：內政部在廬設辦事處，已籌備就緒，除祕書處全體工作人員前往外，各司并各派員一人同去云。

川越廿九日抵滬

滬日使館已接電告

（本報今午上海專電）日駐華大使川越，定二十日離東京，二十四日由橫濱啓程來華返任，二十九日可抵滬，滬日使館情報部已接正式電告，川越夫人公子同來，我駐日大使許世英，將俟川越來華後，再返任。

察蒙偽組織 進行三項工作

設訓練班青年學校蒙政學院

（本報今午北平專電）察蒙偽組織現進行三項工作，第一項設軍官訓練班，淘弱留強，在化德，張北，商都三處訓練，第二項在張北設青年學校，以軍事訓練為主要科目，現入校蒙旗子弟已達二百餘人，第三項，在化德設蒙政學院，由德王與逆鶴齡任正副院長。

庸報被改組

撤換了社長　為日偽宣傳

（本報今午天津專電）日軍部注重日偽宣傳事業，特將庸報大加改組，撤換社長李志堂，另委前大同通訊社長里見甫充任，該報銷路不佳，月虧五千餘元，經費由日華北駐屯關東兩軍部及冀東偽政府負責。

各地要電

西安電：當局據報，山陽縣城自警一旅開到，圍劉，古部已退去，縣城十四日克復，縣長返山陽，料理善後，古部在城郊被包圍，靜候解決。

天津電：津縣長陳中嶽無盜賣國土事，省府為防奸民擅名控告，規定凡有訴地方官吏者，須親到省府陳訴。

天津電：京滬，津浦兩路籌備平滬直達飛快車，已試駛數次，成續甚佳，全線祇需二十四時，較現時平滬直達快車縮短十三時四十分。

推何應欽報告

下星期一紀念週

國民大會堂交內部接受管理

通過公葬王祺紀守光兩氏

中常會今日議決

中央今晨舉行第四十六次常務會議，出席葉楚傖，汪兆銘，林森，馮玉祥，陳立夫，孫科，居正，陳公博等五十五委員，由葉委員楚傖主席，議決各案探錄如下：

（一）通過各縣市黨部舉辦社會事業辦法大綱。

（二）通過中央戲曲事業指導委員會組織規程。

（三）國民大會堂及美術陳列館籌備完竣，交內政部接收管理。

（四）通過特給陳委員嘉祐遺族一次卹金三千元。

（五）通過公葬王委員祺。

（六）綏遠省黨部委員紀守光，因公被害，准予公葬。

（七）中央組織部組織委員李嗣璁，辭職照准，以韓振聲同志補充。

（八）革命債務調查委員會委員兼祕書李是男逝世，所遺祕書一職，以該會委員黃伯耀兼充。

（九）派廖世勤代理中央宣傳部國際宣傳處外事科科長。

（十）下星期一中央紀念週，推何應欽主席并報告。

（十一）其他例案。

汕案已趨好轉

可望解決日艦亦將陸續撤去

（本報專訪）外交界息，汕案經日領中村昨謁吳鐵城商談結果，前途已趨好轉，可望解決，停泊汕頭各日艦，亦將陸續撤去云。

李志剛抵京

謁何應欽請示

（本報特訊）楊虎城以出國期近，特派代表李志剛於今晨由滬抵京，即往謁何應欽請示，井代楊辦理出國手續，楊二十九日出國說，不致展期，聞楊連日臥病海上，猶未痊愈云。

到京各將領 昨晚謁程潛

程定明晚歡宴

（本報專訪）參謀總長程潛，週前赴海州視察，昨日返京，昨晚各軍師長關麟徵，李默安，王松崖，李鐵軍，魯大昌等十餘人往謁，程定明日晚六時，在參謀本部西花廳宴各該軍師長聯歡。

今後男女結婚 不用主婚人

婚禮一個大改革　內部正在審查中

（本報特訊）內政部草擬之禮制服制草案，現已作第三次審查，即可全部完成公布徵求各方意見，據悉關於婚禮方面，較現行辦法略有變更，因現規定結婚須有證婚人，主婚人，未免過於煩瑣，故依照民法第九百八十二條，男女結婚應公開舉行儀式，得二人以上證明，可自由結婚，故結婚時須有介紹人，但對證婚人主婚人之規定，將予以廢棄云・

廿六年度總預算 立院下週討論

通過後即呈送國府公布

（本報專訪）二十六年度國家總預算案，立法院財政，經濟，法制，外交，軍事五委員會，定明晨舉行聯席會議，作初步審查，該案決下星期五提大會討論通過，於本年度開始前，呈送國府公布。

川災振款 已逾規定額

財部不再撥發

（本報專訪）振委會息：中央與川當局撥款振川災，已散發各縣，川省振會連日電請續撥振款二十八萬餘元，財部以中央所撥川省振款，已超過規定數額，故不再撥發，監放事員弘傘，短期內即返京覆命・

簡要消息

▲孔祥熙昨晚與財次徐堪通話，徐對孔返國期曾叩及，聞孔赴美受名譽博士學位後，下月初赴德，八月中旬返國。

▲膠濟鐵路理事宋若愚，來京商洽收購濟聯路事，大致決定，日內返濟覆命，並籌組濟聯鐵路理事會，該會理事長，鐵部已內定由葛光庭暫兼。

▲前駐美大使施肇基，卸任抵滬後，定本星期晚來京謁王外長報告，下月初赴青島避暑。

金利源碼頭警權案 當局派員澈查

警權將仍由招商局雇警維持

國營招商總局，自蔡增基兼攝棧埠經理後，為節省經費起見，將金利源碼頭巡丁全部裁撤，將全部警權，請由法租界警務處派捕接收，巡丁等以此項警權經前總理劉鴻生煞費苦心，與法方交涉，始得保持，今拱手讓人，實為抱憾，除委託薛篤弼律師向交部提出行政訴願，並請監察院查案，提出彈劾，茲據交部息，關於此案，交部以有關我國警權，頗為重視，已由航政司派員赴滬詳細調查，俟簽復再行核辦，至監察院方面已由蘇區監察使調查，期明事實，至對碼頭警權問題，聞仍將由招商局雇警維持云。

日駐滬陸戰隊 名額益增多

又來二百餘名

（上海十七日電）日海軍省近自佐世保調大批青年海軍陸戰隊來滬，近數日內已運到兩批，計第一批八十三名，均係海軍團中挑選而來者•第二批由伊籐勉一率領，共一百四十一名，同來有中級軍官十一員，均係從那河，衣笠，霧島等各艦選派，悉已編派入駐滬各大隊，故駐滬日海軍陸戰隊名額益形增多，聞並有大批軍械裝來應用。

留日華僑多人 被逐返抵滬

情形至悽慘

（上海十七日電）我國留日華僑，又有多人被逐返抵滬，各人除少許行李外，別無他物，情形至為悽慘。

額濟納旗 池田甚活動

日人往該處已達廿餘名

（歸綏十七日電）甯夏額濟納阿拉善旗，日特務機關長池田，近來在該處活動甚力，日來日人取道綏遠前往該處從事陰謀活動者約達二十餘人，並攜有無綫電機，汽油及其他機件。

十河定今日 接見新聞界

談述晤閻經過

（北平十七日電）十河返平，定今日接見新聞界，對赴幷晤閻結果，有所談述。

高玉柱等 月底前離滬

將順道往湘

（上海十七日電）西南邊疆夷族代表高玉柱，喻杰才，定本月底前離滬，順道赴湘，應何鍵之邀。

蔣鼎文 日內往福州

將邀余漢謀商閩善後

（廈門十七日電）蔣鼎文月內將偕劉建緒往省，到時並將邀請余漢謀來閩，共商閩粵贛浙邊區善後事宜。

孔祥榕抵汴

轉貫台視察

（開封十七日電）孔祥榕由濟抵汴，轉貫台視察。

北平大名間 長途已通話

漢口長途綫不日接大名

（北平十七日電）北平大名間長途電話已通話，漢口長途綫不日可接至大名，下月平漢間貫通三省之長途電話，即可開通。

留日學生監督 陳次溥抵滬

即入京述職

（本報今午上海專電）我駐日留學生監督陳次溥，今日下午三時乘長崎丸抵滬，稍留即入京向王教部長述職。

日本在華北 開拓植棉區

我棉紗業將受影響

（本報專訪）日本在華北擬開拓大規模植棉區，據聞青島日麵粉企業家高橋孔吉已赴津籌劃，如組織成立，我華北棉紗業將受極大影響云。

短評

川越將返任

戒·

日駐華大使川越定本月二十日攜其外務省訓令來華返任，中日局勢，屆時或有開展，亦未可知。

日內閣雖易人，但日本對華政策，本有一貫不變的主張，縱使手段或略有變更，而目標決不少易，而且就最近日方在華種種措置看起來，也可以看出對華并沒有一點誠意。

我國對外一切本平等不損主權為原則，當然與侵略者的主張是扞格不入的，所以川越來華之後，局勢縱使開展，前途似乎卻依然難以樂觀・

國醫吳匯川，治婦科四十年，名重一時，凡婦女經明錯亂，痛經白帶，閉經乾血癆、經來飽賬，子宮病等，皆應手奏效，雖廿餘年不育，亦能保證生育，診後兩三月，立即受孕，百不失一，內人已十餘年不育，十八年夏，罘吳醫士方，十九年六月六日，竟得一男，至今已得四胎，據吳醫師云、婦女四十二歲以內，不論有否疾病，保能生育，只須治愈其暗疾，便可一索得男，他如交接出血，陰腫陰痛陰癢陰脹陰瘡陰冷陰挺陰痔，氣塊以及血崩·血瘤等，皆可限日斷根，多病不育之婦女，幸勿錯過

吳匯川醫士寓中山東路臚政牌樓神州旅社

沈仲長鳴謝

在城北湖南路一即丁家橋一添設第一支店仍本初衷運銷紹興精酒復為顧客便於引壺小酌杯酒聯歡起見特設雅座並聘名廚名釀時菜設備力求雅潔定價格外克已謹擇於國歷五月三日正再開幕務望各界諸君惠然來臨不勝歡迎之至式者自開幕日起三星期內凡購各種瓶酒在四瓶以上者附贈蘇式精美冷菜一盒以答盛意又特備瓶裝遠年花彫一種貨品高尙定價低廉每瓶僅售國幣四角電話叫酒隨時送達

總店夫子廟電話五一一五七六號

支店湖南路電話三一一〇八二號

新開

大西洋 高等服裝 商店

選辦中國名貴上等嗶嘰夏季西裝制服材料花式繁多完全國貨聘請高尙技師專家製做西裝制服工作研究堅固式樣新異包君滿意價目特別從廉推廣營業起見荷蒙賜顧無任歡迎

地址太平路四二七號電話二三五七〇轉

實業公報（第三三五期出版）

本公報登載關於農林礦工商漁牧及勞工命令法規公牘調查統計註冊廣告等項每週出版一次訂價每冊大洋一角全年大洋五元郵費在外凡關心實業法令建設事業者均應購置全冊以資參考如訂購者請逕向實業部總務司第五科接洽可也

最高法院通告

（初編判例要旨出版）本院判例要旨業經編集完竣現已出版凡合於現行法令之刑民判例均已盡量選集共計二冊平裝四元總發行處本院書記廳代售處各省高等法院及分院函購郵費加一

南京市政府公報 第一七四期 出版

本公報內容編制計分會議法規委令公牘佈告計特載附錄各欄材料豐富編輯新穎每月出版一期第一七四期現已出版定價每本大洋一角本市開明圖書教育用品社及正中書局均有出售如欲定閱請向市府秘書處編譯股接洽可也

司法公報 一八六期出版 廣告

本院發行司法公報現已出至第一八六期每冊售一角半年三六冊三元四角全年七二冊六元六角（寄費在內國外及特區每冊寄費五分）凡欲定閱者請逕向本院第二科公報室接洽可也此啓

司法院第二科啓

國醫 張友之

醫理精通家學淵源統治內外各症門診上午八時至下午四時診金一元出診診金五元急症隨請隨到路遠另議赤貧送診診所現遷白下路廣藝街華村四號電話五一四七八介紹人谷正倫鈕永建蕭吉珊蔡勁軍謝履駱美奐吳大鈞朱昌劉愷鍾錢卓倫蕭萍同啓

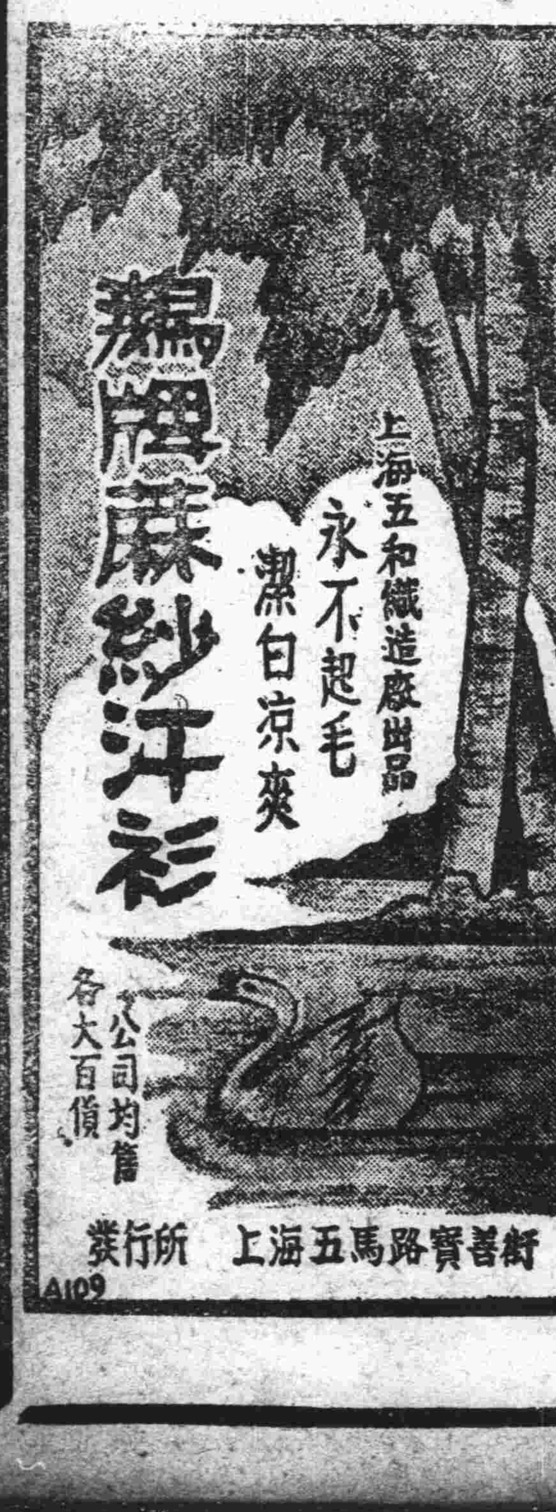

新都

今天偉大貢獻
二時半，五時半，八時半。
華貴無比一九三七年式時裝大會
「英烈傳」大導演曼格爾蔻蒂斯又一精心傑作
華納影片公司鉅製
貴族派美藝大明星凱蕾蘭茜絲登峯造極的新偉構
委身所以報知遇之恩
獻心所以示誠摯之愛
竊愛記
一雙恩怨夫妻，似有情，似無情
兩個歡喜冤家，拆勿開，分勿開

「蘄經堂」在首都戲院獻映十二場，盛況空前，連場滿座，每日向隅者輒在數百以上，日日來各界要求續映者不可勝數，影院以盛情難卻，特電商滬華安公司（同意）現決續映一天，計兩場，以酬各界之雅意，最後機會，切勿錯過爲幸

首都

今天（二時半、八時半）最後兩場獻映
周信芳即麒麟童主演
座價五角七角　童票二角三角　袁美雲客串
麒麟樂府之二
蘄經堂
★明天雙料節目★
富貴榮華

國民

今天日夜開映
惠爾動一何爾塞合演
絕妙滑稽鉅片
江湖醫生
大放迷魂彈，巧施連環計。
郎中出門，那知病家遠遁！不樹上吊死，如沙裏活埋！險手術偶靈，作肥豬之夫！

大華

今天名貴映出
二時，五時半，八時半。
天材童星金蕙漱主演傑作
首屈一指廿世紀福斯公司滑稽歌舞鉅製
可愛的野貓
明星公司本年度最優越鉅片　不日開映
社會之花

中華（模範劇園）
地址中華路　電話：五二〇九四
連日客滿
朱寶霞
河北評戲
今天請早
今天夜戲　全部蘇小小　實有其事　宛如重生
明天夜戲　鋸碗釘　北平實事　旗裝好戲
如此好戲　豈可錯過

又世界
地址貢院街　電話二一五二一六號
平津鼓書場
趙蓮卿　張翠鳳　李桂紅　張一峯
快書兼二簧　大鼓　京音大鼓　滑稽相聲　雙簧
張笑玉　楊桂舫　李妙卿　陳榮卿　張鳳枝
李妙芳　來福如　筱怪物　來振華　王鳳岐
日晚登台

貴州國醫周公顯
專治男女內科兒科及多年胃氣血氣疝氣脚氣虛勞崩帶風溼瘰癧等疑難重症久治無效者
診所設中正路富民坊會文里內

吳佩孚將軍會見記（上）

劍

抵故都之第四日，微雨，至什錦花園，訪吳佩孚將軍。南人所得關於將軍之生活記載絕少，但知其閉戶寫經，不問外事「老去英雄惟種菜」，覺其悲涼落寞之情態，必有非斷片之文詞所能爲喻者。至則甲第儼然，大樹數十章，秀出於清整嚴肅之水磨磚牆垣線以外，門前二三甲士，撫槍睨客，殊無貧象。投片入見，先晤其副官長洪某，洪請吾人勿談政治問題，並暗示吳氏之言必不能悉中竅要，此點記者固蚤知之，與興登堡晚年英氣全盡，客與之談天下事，則支離昏瞀，幾不成詞。「時間爲殘酷的」，吳將軍老矣，其思想一切，不合此一時代之檢格，要無庸爲諱。而其爲典型之舊軍人，在中華民國雖期史上，自有其相當之地位，以氣節與人格論，彼時軍人無足與比者，吾人之所以必欲見之，半亦出於「歷史的感情」也。

越數分鐘，洪及吳氏之參謀長張方嚴來迓，謂吳氏已候於廳事，由接待室北行，爲一大院落，雜花滿樹，中有鳴禽，境頗幽謐。吳氏衣棉綢之長服，面部甚豐滿光澤，絕不似其昔日照片中之瘦峭，自廊間起迎客，徐徐曰：「來已久乎？」齊音而柔婉，言時微露其齒，則有數齒鑲金，粲然作光。記者簡單述明來意，吳氏持記者之名片讀之，微笑言曰：「君名慧劍，甚佳，可以擔當國事，此二字出於維摩詰經，以智慧劍破煩惱賊，今日種種煩惱，要待此劍除解」，記者以其言詭肆，知有深意，因趁勢以北方之動盪局面將發展至何狀態爲問，吳氏略一沉吟，反詰予曰：「我方著一書，君見之乎？」答以未，乃呼其侍者，取來相贈，則「春秋左傳淺解」一卷，吳氏指書言曰：「可以細閱」因略檢之，書僅一卷，爲隱公四五兩年事，頗訝吳氏著書，何以僅刊此一部？殆以其中有州吁弒君及衛師入鄭諸節，可供其反覆推論，發抒積懷也。吳氏本非淵於學者，其注左傳，傳會之語特多，顧謂其係影射時事而發，亦無不可，此等書，當以別一種眼光讀之，所謂含淚的微笑，不容一筆抹煞也。

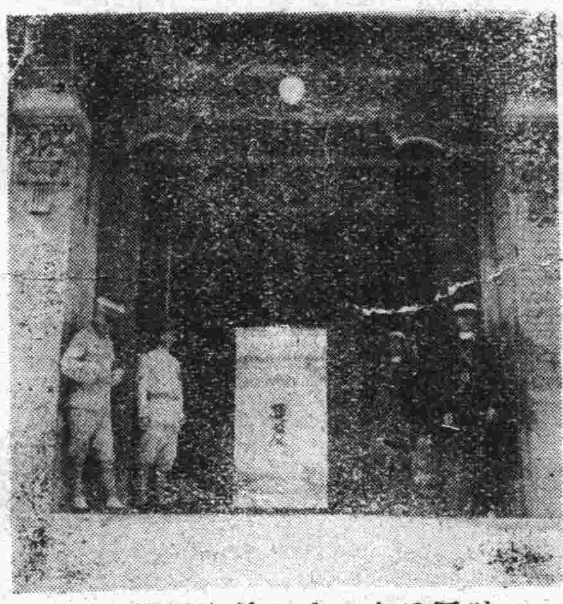
吳佩孚寓邸之門前（鑑榮攝）

記者復詢以康南海追悼會，前日於中山公園舉行，將軍於南海之友誼甚深，顧對太炎則何如者？吳氏答曰「亦好友也，南海與太炎性格相似，以年齡與時代關係，致成就不同，南海年較高，出較早，爲保皇黨之魁率，太炎年差幼，才氣橫溢，非南海以下之空間所能容，遂激而入於革命，使二人易地相處，南海可爲太炎，太炎亦可爲南海也。」一言至此，吳氏慨然，以爲「兩人逝後，國中不復有文學之士，兩人之弟子雖多，乃無足承其業者」。記者欲試探其對於新文學之見解，因語之曰：「太炎有弟子周樹人，筆名魯迅，文學優美，君嘗讀其書乎？」吳氏意頗恍惚，若不知其名者，索筆書魯迅兩字示之，吳益瞢然，既乃自掩曰：「我不讀民國以來書，故不知其人也。」記者挑以語曰「將軍忘五四運動乎？此皆當年之門士，我猶憶及將軍，彼時極同情青年運動，今日如何，亦有接近北方青年之意念與感情乎？」吳氏頷首者再，吳之幕僚某君，旁坐儳言曰「將軍對北平學生運動仍極關切，特無能爲力耳。」同行汪鑑榮君出照相機攝影，吳氏因自攝影而擴論及於「三教同源」，所舉多爲悟善社式之理論，與吳氏之人生觀與宇宙觀，與現時代大相扞格，記者不欲筆其語，筆之亦不成體系也。

記者與吳氏談話時攝影（鑑榮攝）

克先生外傳（三四七）

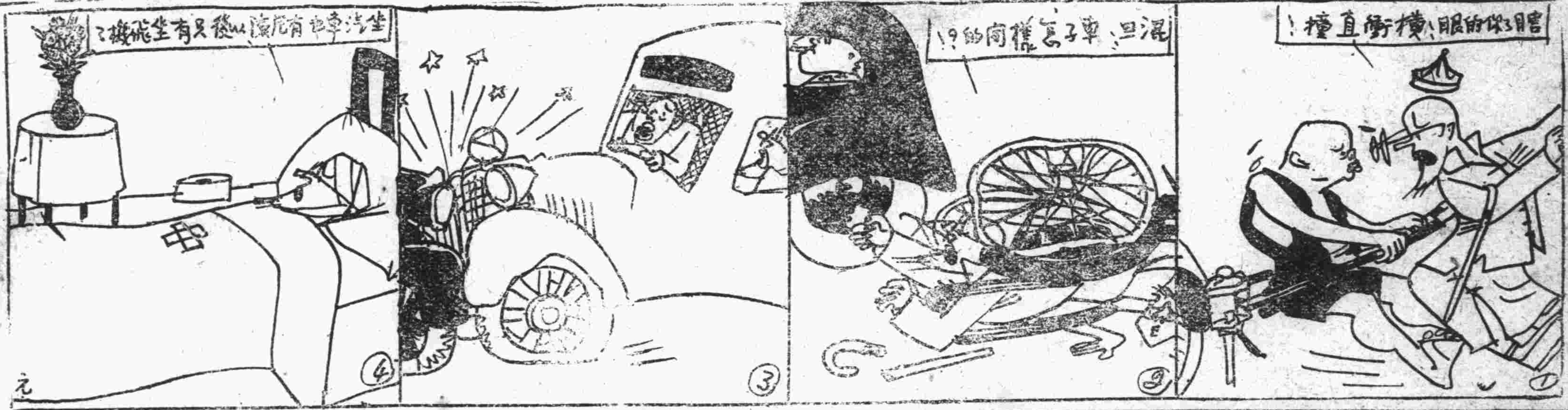

北平同仁堂參茸藥材莊
南京樂家老鋪分號

八週紀念
自六月一日起
減價四星期

各種丸散膏丹，阿膠藥酒花旗，洋參各種官燕，銀耳國產人參，鹿茸以及夏令，暑藥均已到齊，謹將各種藥品摘要錄後

一萬應錠，靈應痧藥，驅疫救生丹，神丹，避瘟散，羚翹解毒丸，六神丸，時疫清瘟丸，白痧散，純陽正氣丸，婦科玉液金丹，烏鷄白鳳丸，百補養榮丸，百寶濟坤丸，參芪膏，各種祿壽財禧阿膠，各種福露水，名目繁多，不及備載，各界顧主請臨選購，無任歡迎 敝堂

店址白下路珠寶廊　電話五一一七六五
店址中華路三山街　電話五一四八四
店址中正路中央商場　電話二三〇一三

南京晚報
總號：評事街南市樓口　電話五一一八四

疊
航空雙三獎
第三十五期
191425
288128
本莊半月以內連中四個大獎，彩風之盛堪稱全國之冠，獎金早經備足，深盼各得主駕臨，兌取不折不扣

中央醫
掛號時間

留美哈佛大學齒科醫師
尹兆康
時間每日上午九時至十二時下午三時至六時　星期日照常　星期一下午停診
地址中山路鼓樓北二十五號

蝙蝠牌
科學精製　特效

地址太平路三九號
大號每盒二角四分　二號每盒一角　三號每盒

廣告刊例 [illegible]

社會服務欄

患便祕

服加斯加拉丸

（周凰君問）鄙人常患便祕，每飯後，常覺脹肚，食慾又不振，後經友人介紹、每晚服用燕醫生補丸二粒，隔日後，大便甚是暢通，但每次有多量白液體，形同鼻涕一般，現有疑問數點，懇乞賜答爲幸，（一）此病不知是否胃病？（二）一白液體、究竟是何物？（三）服用何藥最爲有效？

（鄧朝榮醫師答）（一）是名便閉結．（二）是腸受傷後分泌之粘液。（三）以服加斯加拉丸，或人工果子鹽最好。或晨早服淡鹽湯一大碗亦可。

身體瘦弱

可服維他命素甲丁

（吳承剛君問）敝人現年十八歲，尚未發育，身體短小，又瘦弱，敝問我是否能發育？如能發育，須吃何藥品？價錢若干？須吃多少次？須多少時期能發生效力？

（鄧朝榮醫師答）可服維他命素甲丁，及恩男龍混合服用。

咳嗽症

須先強身體 是預防良法

（李東倫君問）敝人年二十歲，十餘歲時即屢患咳嗽之症，大概因感冒所致，雖屢經醫治，終未見成效，換過

……半月之久不醫，卽亦可痊癒，屢犯屢好，若如此延遲下去，是否能轉入肺癆？

（答）閣下咳嗽，照來函的情形推測，確係急性加答兒性氣管枝炎，此症原因、多由感冒而來，閣下如想根本治癒，則必須強健身體，強健皮膚、使抵抗力增加，便可不患感冒，不患感冒、氣管枝炎就無從害了。強健身體的方法：第一要有規律的生活，第二要有適宜的運動，第三要食含有滋養的食料，第四還要有適當的工做。強健皮膚的方法：第一要日光浴、第二要海水浴，第三要冷水摩擦周身皮膚，至發紅爲止。如果因爲環境辦不到的話，消極法就是按氣溫冷熱，嚴格的加減衣服，不使身體受感冒，日久不犯的時候，也能增加相當的抵抗力。肺癆是肺結核，久害氣管枝炎，肺部抵抗力減弱，當然有轉入的可能，你應格外當心！

（鄧朝榮醫師答）病飛君鑒：是雞眼之類，可將硬肉創去，用民生必克治貼膏貼之。

丹方集異

蔣仲翔先生輯

▲小兒驚風等症▼

（保赤萬應散）南星一兩神麴一兩五錢巴豆霜去淨油八錢好硃砂末飛淨一兩共研極細末小兒每服二三厘至多不得過五厘用白糖開水送服

明日菜單

青椒毛豆炒肉絲，蒜子燒莧菜，蝦子蒸鷄蛋，火腿燒瓠子湯。

青椒六兩二百四十文，毛豆一斤四百文，猪肉四兩二百四十文，蒜子二十文，莧菜斤半九十文，蝦子八十文，鷄蛋四個二百四十文，火腿二百九十文，瓠子一條七十文，猪油二兩一百五十文，豆油四兩一百九十文，醬油三兩九十文，葱十文，鹽五十文，共計二千一百二十文

中央廣播電台 今晚節目

五時滬市商情商業新聞洛子體育消息（夜審周子琴芙蓉花下死書囊計三節烈），五時四十分國學叢談（五種遺規提要），六時音樂會，六時三十分演講（北京大學教授梁實秋講介紹莎士比亞及其威尼斯商人），七時崐曲（附報氣象水位雨量）（韓世昌白雲生唱小宴火判嫁妹折柳遊園），七時卅分兒童教育（講富蘭克林阿麗思漫遊奇境記歌曲慈母搖鑑歌），八時討論會（精神建設與物質建設），八時廿分音樂，八時四十分時事述評，八時五十分簡明新聞，九時〇五分英語述評，九時二十分西樂（絃樂），九時卅五分廣州語報告新聞，九時五十分新聞，十時三十分健身運動歌健身運動（八段錦）・十時四十分國樂（打更曲湘江曲青雲直上秋夜思凡曲），十一時新聞。

明日船期

	招商	三北	太古	怡和
上水	江新	長安	寶和	黃浦
下水	江順	龍興	湘和	湘潭

到農村去

甘草

「到農村去」這口號呼得是很久了，但始終沒有看見幾個人眞的肯到農村里去。現在新運總會乃發起利用暑假之暇，令全國的大中學生．都實行到農村去服務．這到是一舉兩得。吾甚願全國的學生都能仰體斯旨，來一個總動員才好。暑假之中大學生，紛紛都要到農村。埋頭苦幹三年後，民族當然便復興。

白門散記

戊馬書生

陳綺霞之媚，在袁美雲之上。動作效西方女星克勞特戈爾白女士，自「女同學」一片問世後，享譽盛名，我對陳頗有厚望也。陳美于唇，身材之健美，面部之適合于銀幕，實爲中國影界之第二人（第一人以殷明珠爲最適合），惟眼圈稍小，使我每見彼而長嘆者也。天不生一完全美麗之女子者，何哉?!

友人中有善作詩者、每多神來之句，如詠歌女之「身在台前歌一曲，心隨「萬子」量珠喉」！妙到秋毫，寫歌女在台上出唱時之一腔心事，如水銀瀉地，無孔不入。

有友人之友人，每月收入約六百金，其平日支配，均有預計，有額其預計書者，見其所列預計表如下（按照每月計算）：

夫子廟二百五十元。

（六太太）一百元。

（二太太）一百元。

（三太太）一百元。

（本人車費）五十元。

男人的♥

丹流 （卅一）

凌雲被他這句話，才想起了前二年的一樁往事來，因爲她在前年那個時候，正是在社交上努力的時候。慧文雖然已成名是一朵亮晶晶，香噴噴的社會之花了，她却正追趕着她的後塵，預備能在某個時期，可與她同享這社會之花的芳譽．當她聽了咸生的這一句引起她的思潮的話，連忙回過頭去瞧了瞧慧文，見她與東隱正在熱烈地跳着舞，也故意打開了笑臉，向咸生問：

「在那時候你還不認識我罷」？

「早已認識了，不過，你不認識我呢」，咸生猜透的女人們的心，都是歡迎男人們去頌揚她的。

「你太客氣了，那時你幹嗎不過來招呼一聲呢」？凌雲又是一口北平話，說得很輕倩，很柔和！

「你是成名的交際能手了，我還能來打擾你舞興的嗎？」咸生這幾句話都是奉承她的，意思是要得着一個自已所歡喜的女人的歡心。

「前二年你就沒有女朋友陪了你跳舞麼？你遇見我的那一天，陪了那一位小姐來的呢」？凌雲的口才不壞，咸生知道自已不是她的對手，聽她這句問話，已够自已懷着她是有經驗的女性，便跟着一面笑，一面在回答她：「是一個同學的姊妹，去年已到美國去了」！

（更正：昨日是「三十」節，故今天是「三十一」）。

克先生的電話

（問）克先生：鹹鴨蛋，是否爲鹹鴨所生？（老外）

（答）對的，鹹鷄鹹鷄絕對生不出鹹鴨蛋來的。

（問）克先生：冰淇淋最大的功用何在？（君）

（答）在利大便。

（問）克先生：南方曾亦發現浮屍否？（客）

（答）端陽節那天，鎮江廣州六合曾發現甚多。

歌女動態

▲吳鳳鳴有一弟，在鎮江中學讀書，他們不見面者，已半年有餘。

▲王玲玲人不甚美，而工于容，昔年在上海作舞女時之心得也。

▲朱秋華方萍君兩姬見人，均有另一種作風，信不信由你。

▲樂鳴佳第一春旅館十三號，此房即前第一春老板娘所居者也。

▲陳怡紅在天香閣唱第三牌，蓋欲使聽衆不離座之故。

▲「飛龍閣」一唱末牌者是鄭瑞坤，鳳，「翠樂」是露韻秋，「天香」是陳金鳳，「天韻」是陳金樂，再雲，「月宮」是林，「四明」是李鵑寶，「全安」是姚玉眞。

▲艾超失蹤後，迄今仍無下落。傳說伊曾出現於珠江路，不確。

▲趙劍文由狀元境東來旅館遷至姚家巷新生旅館後，常到「璇宮」「新華」等處閒逛。

▲朱秋華嬌小玲瓏，交遊甚廣，近與金陵大學學生王某，相處甚得。

誌公傳

白雲 （七七五）

於是他手也不停，只管去拆，拆到最後，還是一張紙，那裏有藥？只是那張紙上，却緊緊密密寫了幾行字。王福原本識字不多，顛來倒去，看了好半響，方才辨出，那字條上寫的是：在家不能做孝子，出家怎能成佛仙？身有告書難自主，和尚不結這個緣。他念到末了一句，知道誌公是不肯收他做徒弟的了，還不是勉強得來的，既不做和尚，就該依舊回王司馬府裏去做奴才，可是今天在外面流浪了一天，王司馬如若問將起來，怎生回答呢？老參不知就裏，只是說道：誌公師傅留下話來，說在司馬府裏等你，爲什麼還不去呢？王福道：孩兒這就去。老參道：你見着誌公師傅，須得好生向他道謝，我們家貧，既做不得什麼功德，只好憑這一寸心香，祝他老人家早點得道。王福道：我自省得。見了老人家，一定要說他高興聽的話。」老參道：還便是了。常言道，受人滴水之恩，報以湧泉，他一日醫好我翁媳二人，這恩可不能算小了。

南海大俠傳

（三四八） 玉田趙煥亭著

第二十一回 老英雄再探龍川寺 廝太歲絕命陰混元

至於大家，怎的僑裝去動手，只好俟明日，自已去踏探回頭，大家再斟酌定計了，於是將自已之意，向湛若一說，湛若連連稱是，按下湛若蹙出紀珮的室來，自去照應絳碧，並向她們一說紀珮的來歷，且說紀珮，次晨起身，盥漱已畢，因就要去踏探，正待尋湛若說話，却聞有人嬌笑道，紀爺昨晚，聽鄺爺講說起俺們來，不曾笑斷肚腸麼，俺們昨晚，眞是有眼不識太山，如今且容俺們拜見吧，說話間，却由湛若領了絳珠碧桃，雙雙進入，於是大家歡笑，彼此廝見，即便同到大廳上，去用早飯，這次紀珮，却拉開了話匣子，便將龍川寺內的光景，並鐵禪的能爲等事，向絳珠細細一說，絳珠道，紀爺別說咧，俺也聽鄺爺略言大概咧，橫豎俺有法兒擺佈他就是，說着，正笑的小嘴兒合不攏來，碧桃却唾道，捉一個浪禿斷，還值得只顧算計，依我說，今天紀爺，也不必去踏探甚麼。

秦淮夢

（五六三） 夢中人

第十三回 鶯愁燕怨誰是罪魁 假笑眞顰都成血淚

聽說第二天有許多活活凍死了。你想，那些兵士們年少力壯時，拚命疆場，年老衰弱，得此下場，豈不是畜生不如嗎」。樂天疑惑道：「難道有此等不近人情的長官，眞是太悲慘了」。蕙娜道：「我親目所見，像這種悲慘的故事，多着哩。軍隊的生活，眞是非人生活，享樂的祇是少數高級軍官，階級越高的錢越多，譬如十萬塊錢的軍餉，軍長扣了三萬，師長扣了一萬，旅長扣了五千，團長扣了三千，營長扣了一千，連長扣了幾百，結果兵士們僅僅吃點不堪入口的火食，要想發餉簡直是做夢」。樂天道：「那種軍隊難怪要被淘汰，未免太腐敗了」。兩人的談鋒又轉到其他的問題，鳌個夏夜良宵，沒有安靜地睡眠，第二天直睡到日上三竿，方才起身・樂天把電話號碼告訴了蕙娜，再約後會・

▲有綜合治療之功▲

維他保爾

◀具補腦補腎之益▶

主治：胃腸 消化不良 胃呆便祕；腎虧 遺精失眠 精力衰退；孕婦 營養障礙 嘔酸脚腫；小兒 驚風嘔乳 瘦創緣便；虛癆 潮熱盜汗 貧血衰弱；戒烟 輔助戒烟 解除痛苦

本品經德國柏林內科學會高根博士以完全酵母及動植物兩性荷爾蒙製成，藥效之宏偉，較他藥之上，性和平，滋補強身，故服後能根本健全胃腸，

成份：（一）蛋白質及活性酵素……食慾增進，（二）動植物兩性荷爾蒙……胃腸舒適，（三）維他命ABCDE……精神愉快，睡眠酣暢，請試服一瓶，便知其功效之一斑矣。

贈送試服：爲宣揚藥效並供實驗起見凡索樣品請附郵票二角當即寄奉一盒▲說明書承索即寄▼

每瓶 一百二十片 二元

▲代售處▼ 駐京經理 南京建康路中二〇四號太和大藥房

太平路華成藥房，大行宮兄弟藥房，北門橋東南藥房，中山路中英藥房

上海 北蘇州路二二二號 保爾洋行

調整胃腸病特效 神經衰弱藥

摩登士女們注意：身患狐臭，到處受人討厭

還種遺恨（絕非其他之電療藥所能望其項背也）▣驚人發明▣

保證◆斷根◆芬蘭 狐臭 水藥

[illegible]

上海福特西藥行發行▣ 南京建康路二〇四號太和大藥房經理

咳嗆 哮喘

▲吐血肺癆咳嗆失音氣急喘哮即日服用補肺露▼

此露乃祖傳祕方由鄺克仁醫生親往名山採取草復加珍貴藥品用科學方法煉製成味清香而甘 [illegible]

上海五路中採芝堂大藥房發行

▲南京建康路二〇四號太和大藥房駐京經理▼

五淋 白濁

▲五淋白濁白帶赤帶黃濁血淋即日服用奇效草▼

此草乃祖傳祕方由鄺克仁醫生親往名山採取靈草復加珍貴藥品提煉成丸功效偉大靈驗無比發行全球已有卅年主治五淋白濁白帶赤帶黃濁 [illegible]

京 [illegible]

分號：太平路大行宮口 電話二二一四四八

中二十六期黃災券 二獎 130487 三獎 273294

十六期航空券二…… 十七期黃災券大……

批滬到諸君欲成富翁請速選購外埠函購付郵一角三分滿五元免費

南京 扇子大王 趙聚華堂扇莊

小號現督造各種根數尺寸大小無不齊備眞無髮篾絹面紙面國產眞正五層宣紙書畫流利水法活凝漆染烘托永不變色每元八張出品高超盍興乎來骨面一律批發價格低廉識貨法家自知

總號建康路廿七號 支店中央商場北部樓下

院 [illegible]

□牌蚊香

永吉祥製香廠出品

均有出售

電話二二三二八號

……一角六分 二號散倉 每盒八角 三號散倉 鋪六角四

全家福茶社　擴充營業

敝社自開辦以來業已數載承蒙各界贊許有口皆碑茲因營業發達顧客擁擠非常敝社有鑒於斯特將後進房屋從新建築內部裝設偉大禮廳供客喜慶歡會晨餐細點大嚼小吃無不味美適口訂價特別克己茶役訓練招待週到于即日起正式營業各界惠顧無任竭誠歡迎

地址建康路市黨部對面　電話五二〇一五

大三元

新之又新　百出不窮　既能消暑　復合衛生

七星冬瓜童子鷄

每隻一元二角外賣一元五角

（原料）鮑魚，冬菰，冬瓜，鴨掌，鳳尾筍，魚肚，鮮蓮，配合七樣物質，命名七星

（製法）用上湯斤半，連同七樣物質，童子鷄一隻，落窩清燉三句鐘之久，清香撲鼻，誠夏天之無上食品也。

地址　貢院街七十八號　電話　五一四六五　五一〇九〇

姑蘇　新蘇飯店

吃部經濟菜每種兩角價廉物美最近聘請姑蘇名媛姊妹花姜鳳英張彩弟李陳秀英隨堂招待

本店自開幕以來承蒙各界贊譽現專售蘇式酒席和菜點心及小酒　桂英　嚴詠霓　文美　王文娟

地址：新姚家巷口　電話：五二七七〇號

新京別墅

旅館部　酒菜部

七月一日正式開張

新京別墅房屋寬敞　花園草地空氣優良　餐廳禮堂富麗堂皇　冷熱水汀冬暖夏涼　中西大菜名廚調嘗　彈子球台供客玩賞　洗澡房間精美異樣　公共浴室清潔無變　住客沐浴概不收洋　茶房侍役招待週詳　房金餐賚價廉非常　如蒙賜顧無任歡迎

地址首都四標細柳巷口　電話二一八〇六號

開幕預告

麟鳳閣

地址貢院街電話五二七二七

重金禮聘書詞泰斗

王少堂

每晚八時半登台　風雨無阻

每逢星期六日准講日書

（日書時間三點起四點止）

准於每晚演講　全部水滸傳

張少岩　八角鼓快書　　沈書易　單絃拉戲

本報歡迎直接訂閱　報費每月大洋三角

吸　打針

阿片白麵海洛英　嗎啡油科多兒巴比那兒

均一一負責徹底戒除現值禁毒嚴厲時期幸勿觀望自誤也

注意本醫師專門包戒烟毒不論受毒如何以及多年深癮

劉意明醫師

中華路許家巷　電話五一五四

警廳昨在九板橋　捕獲二匪首

在六合殺人越貨通緝有案　已押解警廳日內提歸法辦

（本報專訪）六合縣著名匪首董慶福，武懷倫、韓國林等三人，前在該縣殺人越貨，積案累累，該縣政府及地方團隊，會通緝有案，三匪首近又率匪十餘名，搶劫該縣益恆廣貨店大批財物後，遂分途逃匿，嗣該縣政府密訪，得悉該三匪首等逃匿來京，於是購買眼綫，並派幹員湯詒廷等二人，於日前祕密追蹤來京，報告警廳偵探隊，由該隊派第四組探員協助偵查，至昨日上午，始查悉該三匪首等，現匿居於九板橋之一，乃於下午二時許，會同中山門警察分所長警數人，及六合來員湯某等，卽時按址尋往，當場將董等三匪首一併捕獲，遂帶廳訊辦，日內交湯，提解回縣法辦云。（H）

酒能亂人性！　醉後毆老母

報警告他忤逆

（本報專訪）江甯人全達源，年三十六歲，住龍蟠里七十五號之一，業廚司，性嗜杯中物，每飲必醉，老母何氏，年已花甲，昨飲酒過度，已是酩酊，囑母再沽酒數兩，氏因乃子已醉，勸勿再飲，全大怒，取酒杯猛力擲去，適中母頭，血流如注，何氏乃鳴警控其忤逆，警遂將全拘局嚴辦。（Y）

未婚夫病死　服藥擬自殺

已送院救治

（本報專訪）本京少女胡桂英，年十九，曾受初中教育，父母雙亡，依兄胡忠懋（年三十三歲，住倉頂街三十七號，業商）爲活，幼憑媒許給沈吉元爲妻，沈在滬讀書，今年暑期畢業後，卽將結婚，詎沈突於前日在滬病故，噩耗傳來，桂英痛不欲生，竟於昨夜乘家人不備、潛服安眠藥片圖盡，爲乃嫂金氏發覺，急告忠懋，在枕邊搜出安眠藥瓶一個，隨僱車送醫院救治，尚未脫險云。（Y）

國醫陶勉庵

內外婦幼科

時間上午九時至下午七時　地址國府路青石街二十五號

統治婦科　保證生育

婦女在四十二歲以內，不論有病……

寫真版

▲國立戲校定十八日開始演莎士比亞名劇「威尼司商人」，地點在香鋪營公餘聯歡社中正堂。

▲中正路大華戲院前面及左右之人行道，昨已修就，惟鋪柏油路則尚有待。

▲陳綺霞與葉秋心，乘今晨八時由滬來之飛快車，於十二時四十分抵京，戲院代表等均至站迎接。

▲府東街某小雜貨店，昨夜大鬧捉賊，聞結果並無所獲。

◆第一區受訓官佐昨晚歡送教官劉應濤，在甯波同鄉會聚餐。

◆陳綺霞，葉秋心，來京表演平劇，地點首都大戲院，日期六月十八日起，節目有陳綺霞演「蘇三起解」，葉秋心演「六月雪」，與富貴榮華同時上演

▲王熙春偕蔡國斌，今日下午偕往中央醫院，據聞是看病。

▲留香園之女侍，園主禁止與人出遊或拍照相，現已因與人出遊拍照而開除了一位。

▲建康路奇望街之四叉路口，四角新設紅綠交通電燈，今日已裝竣，日內卽可使用。

▲秦淮河水，近日色碧凝滯如油，毫無流動狀態，日久必致發臭。

▲前日豐富路三道高井，某舊貨鋪老板被警探捉去，大約是賣什麼違禁品。

▲據調查，南京市上所裝設的自來水救火水龍頭，已有六百餘處。

▲端節後京市菜價較前高漲，尤以白菜爲甚，節前每斤八十文，現售至一百六十文，加上一倍。

京市雙十節舉行學校成績展覽會

社會局局務會議議決

社會局今晨舉行第四十三次局務會議，由陳劍如主席，議決：（一）局長交議，第三科督學室會簽關於會考成績計算補救辦法，請討論案，議決，由下年度起，另訂補救辦法，並令各中等學校本學期儘量送考，如有取巧朦蔽，查明從嚴處罰。（二）第三科余科長提議，擬於本年雙十節舉辦學校成績展覽會，請公決案，議決，通過呈府。（三）第三科余科長提議，奉教育部令舉辦小學教員暑期講習會，現因時期迫切，辦理不免困難，應否照辦，請公決案，決議，呈部請示。

首都公務員業餘划船場　決暫緩舉辦

首都黨政軍體育促進會籌辦之公務員業餘划船場，因無適當河面，決暫緩舉辦。

生活的泉源　本報特寫

京市自來水概況　用戶有四千餘處

◆每月出水量四十餘萬立公
◆收入方面每月有六七萬元
◆暑期棚戶免費飲用自來水

·冰宜·

南京人，一向是喝喝井水和河水的。在民國十六年黨軍克復南京以後，驟然的增加了一大批的新官人，但那時候，最考究的，也不過是利用小火車或大卡車，從下關將揚子江里的江水裝載到城里來，當然這方法是最不經濟的，除了大官兒與富有階級之外，一般的市民是無力享受的

市府在廿一年開始進行自來水的工程，到了廿二年四月才出水，但僅供給市內一部份，每月出水量爲四萬四千一百五十立方公尺、接水的用戶僅有二十九家。到了二十三年每月出水量爲二十萬二千七百〇七立方公尺，用戶已有一百十六家；二十四年每月出水量爲二十九萬九千七百立方公尺，用戶爲一千二百十七戶；而上年度的每月出水量爲四十一萬五千三百九十三立方公尺，用戶則已有四千餘處了。這一項數字，是每年在增加着的，這也就證明了自來水在這座都市里是如何的需要了。

自來水這一項事業，過去是歸轄于市工務局的，在二十四年才脫離關係，另行成立自來水管理處，改隸市政府。

自來水管理處最重要的部份自然還是自來水廠、爲便利工作關係，所以水廠設在漢西門外的北河口，這地方是在下關的上游。傍揚子江，所以汲取江水最爲便利，廠基的面積大約有一百畝的光景。

關于自來水的出水經過，是汲取江水由進水口通入混水機室，先加一次氯氣，以殺滅一切病菌及微生物，然後由混水機室通入沉澱池，加入明礬以澄清水質，經過了三四小時的沉澱，再經過一座快濾池，將水濾清，此時再加一次氯氣殺菌的工作，以策安全；便由水管送入城內。在清涼山上．並建有蓄水池，以便夜晚市內用水量減少的時候，水廠仍纔續不斷的流出的水，因需要量減少．而流蓄入該蓄水池里去，待日間用水量加增的時候，卽由池中所蓄的水，再輸入水管中，以供給各處的需要。

由城外通入城內的自來水總水管，原僅有一單行，長度爲四千一百五十公尺，但爲了萬一該水管爆裂（爆裂的原因大多是由於水壓力太強或不平均），則全市必受影響，尤其是在戰時，如果爲敵機投彈將總水管炸毀，全市的水源就立刻斷絕，因之在去年特完成了第二具進城總水管。

據關係方面的報告：在南京市上所埋設的自來水管，其長度已達一百六十公里．城內外不僅各主要幹道均已設有自來水管，卽使是各次要的街道也都埋入自來水管，統計起來，所埋的幹管約在四萬五千公尺左右．爲了擴大自來水的用戶起見，市府特嚴飭凡在已埋設水管街道兩旁一百公尺距離以內的菜館，酒樓，旅館，浴室，以及各種商店，都得裝用自來水；同時並規定在已埋設水管街道兩旁的住戶，凡房金每月在卅元以上的，均須裝用自來水，如房主不裝，得由房客代爲報裝，而還筆裝水的費用，則向房租里扣除，並且規定新建的房屋，都須有自來水的設備，否則建築執照，不予核發，而且在各街道，招商承辦「自來水站」，以便未裝設自來水的市民，自由的零沽自來水去飲用。這樣一來，京市的自來水用戶，更爲增多，現在市府方面，僅以自來水一項收入而言，每月已有六七萬元。在每年的夏天，自七月初至九月底止這三個月，並特令各代售自來水站，將水價減低三分之一，三個銅板一担的自來水，僅賣兩個銅元，至於已裝設自來水的用戶，水價仍照舊，還乃是在於喚起一般平民倡用自來水，俾免因飲不潔的河水或井水，而致發生時疫。至於兩個銅板一担的水價也出不起的貧民，則索性分文不取，印製一暑期用水免費券，分發各棚戶，每戶一本，內計九十二張，每張得向附近自來水站免費領取自來水一桶，預計他們每戶每天用一桶，則還九十二張剛好可用三個月，這一項善舉眞是功德無量了。

△今日洋價

小洋折八〇二
銅元折三三一五
大洋兌銅元三〇一六文
雙角兌銅元四百八十四文
大洋兌小洋十二角四六九

甘甯青三省旅京同鄉會歡迎魯師長啓事

敬啓者陸軍第一百六十五師魯師長大昌茲因公來京聆訓本會特訂於本月廿日（卽星期日）上午十時假黃埔路勵志社大禮堂舉行歡迎大會藉表微忱凡我三省旅京人士務祈屆時參加爲荷

黃灼如

主治外科專門痔瘡特殊療法耳鼻咽喉花柳白濁科　國府路二百十一號電話二三五四六

大集成紹酒發行所　添設湖南路支店啓事

本號紹興名酒四載於茲競競業業未敢稍懈向蒙各界諸君……

中國殯儀館

地址　中正路　電話二二六三九　二三四四一

遺失聲明

茲因馬有桂牙圖章一方日前不知遺失何處如有發現者皆作無效特此登報聲明作廢此啓　馬有桂啓（住址大油坊巷四十六號）

天津聚慶樓啓事

茲啓者敝號於去冬遭回祿之災迭承各界枉顧本樓至深抱歉現爲酬答各界起見特在貢院西街杏花村照常營業所有聚慶樓發出之禮券在杏花村照常通用特此聲明

天津聚記杏花村菜館現已開幕敬啓者本館茲由平津特聘名廚精製各種佳餚海味筵席宴會隨意小酌一應俱全倘蒙顧無任歡迎　地址貢院西街　電話五二七七六

仁孝殯儀館

永安公墓　規模宏大

經濟殯殮　壹百廿元　壽材墓地　石碑在內

莫愁路二一二號　電話　51508——52431

崔俊民梅毒專療所

各期梅毒下疳橫痃五淋白濁關節炎痛睪丸炎等　▲兼醫各科▼

本所專採完善藥品澈底治療如體包治負責全愈醫藥費每症收十元

上午八時至下午八時　在白下路西成間壁　▲電話二二〇八九

中國精益眼鏡公司

▲儀器精良　▲驗光準確　▲品質高尚　▲價格公平

不合光度之眼鏡對於智識及事業精神有莫大阻礙本公司爲全國最進步之驗光學專家

南京支店太平路花牌樓　（電話）二二一三四一　驗光主任王劼欣謹啓

國醫陳遜齋

診所現由洪武路二八三號移至二二五四號　電話二三四四二號

天啓診療所

開幕伊始　收費從廉

專門內科　特設花柳部

時間　上午八時至下午八時　星期日下午停診

用化學細菌病理等方法檢查診斷確實　用最新特效藥品及理學治療奏效迅速　本所用特效療法專治一切花柳病症凡久治未愈者負責短期根治

醫師　日本東京帝國大學醫學士陳天啓

地址　太平路舊中國商場南轅和里一號